

sij | skupina

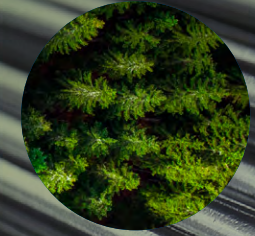
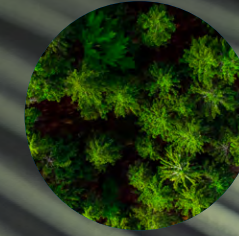

**Poročilo o okoljsko trajnostnih
gospodarskih dejavnostih in naložbah
za Skupino SIJ in družbo SIJ d.d**

za leto 2022

I. Skupina SIJ	9
1. Delež prihodkov od proizvodov ali storitev, povezanih z gospodarskimi dejavnostmi, usklajenimi s taksonomijo – razkritje za Skupino SIJ za leto 2022	9
2. Delež naložb v CAPEX pri proizvodih ali storitvah, povezanih z gospodarskimi dejavnostmi, usklajenimi s taksonomijo – razkritje za Skupino SIJ za leto 2022	13
3. Delež naložb v OPEX pri proizvodih ali storitvah, povezanih z gospodarskimi dejavnostmi, usklajenimi s taksonomijo – razkritje za Skupino SIJ za leto 2022	17
II. SIJ d.d.	21
1. Delež prihodkov od proizvodov ali storitev, povezanih z gospodarskimi dejavnostmi, usklajenimi s taksonomijo – razkritje za družbo SIJ d.d. za leto 2022	21
2. Delež naložb v CAPEX pri proizvodih ali storitvah, povezanih z gospodarskimi dejavnostmi, usklajenimi s taksonomijo – razkritje za družbo SIJ d.d. za leto 2022	23
3. Delež naložb v OPEX pri proizvodih ali storitvah, povezanih z gospodarskimi dejavnostmi, usklajenimi s taksonomijo – razkritje za družbo SIJ d.d. za leto 2022	25

Za Skupino SIJ in družbo SIJ d.d. prvič razkrivamo informacije za leto 2022 o tem, kako in v kolikšni meri so naše dejavnosti povezane z gospodarskimi dejavnostmi, ki se štejejo kot okoljsko trajnostne v skladu s 3. in 9. členom Uredbe o taksonomiji (Uredba (EU) 2020/852 Evropskega parlamenta in Sveta z dne 18. junija 2020 o vzpostavitvi okvira za spodbujanje trajnostnih naložb ter spremembi Uredbe (EU) 2019/2088).

Razkrivanje informacij se nanaša na Delegirano uredbo Komisije (EU) 2021/2139 z dne 4. junija 2021 o dopolnitvi Uredbe (EU) 2020/852 Evropskega parlamenta in Sveta z določitvijo tehničnih meril ob pregledu za določitev pogojev, pod katerimi se šteje, da gospodarska dejavnost bistveno prispeva k blažitvi podnebnih sprememb ali prilagajanju podnebnim spremembam, ter za ugotavljanje, ali ta gospodarska dejavnost ne škoduje bistveno kateremu od drugih okoljskih ciljev.

Delegirana uredba Komisije (EU) 2022/1214 z dne 9. marca 2022 je bila sprejeta o spremembi Delegirane uredbe (EU) 2021/2139 glede gospodarskih dejavnosti v nekaterih energetskih sektorjih in Delegirane uredbe (EU) 2021/2178 glede posebnih javnih razkritij za te gospodarske dejavnosti. Obravnava področje zemeljskega plina in jedrske energije z vidika prvih dveh okoljskih ciljev – blažitve podnebnih sprememb ali prilagajanja podnebnim spremembam.

Pri pripravi poročila za leto 2022 smo upoštevali Obvestilo Komisije o razlagi nekaterih pravnih določb delegiranega akta o razkritjih v skladu z 8. členom Uredbe o taksonomiji EU v zvezi s poročanjem o sprejemljivih gospodarskih dejavnostih in sredstvih (2022/C385/01), ki je bilo objavljeno v Uradnem listu Evropske unije z dne 6. oktobra 2022.

V Prilogi I k delegiranemu aktu o razkritjih je pojasnjeno, da morajo podjetja za izračun svojih prihodkov, usklajenih s taksonomijo, uporabljati enaka računovodska načela, kot se uporabljajo pri pripravi njihovih konsolidiranih letnih računovodskih izkazov. S tem se zagotovi primerljivost s prihodki, poročanimi v konsolidiranih računovodskih izkazih podjetja. Zato se pri pripravi konsolidirane izjave o nefinančnem poslovanju z računovodskimi načeli konsolidacije izključijo poslovanje med podjetji in prihodki od lastne porabe.

Kazalniki so izračunani na podlagi definicij v Prilogi 1 Ključni kazalniki uspešnosti nefinančnih podjetij Delegirane uredbe Komisije (EU) 2021/2178 z dne 6. julija 2021 o dopolnitvi Uredbe (EU) 2020/852 Evropskega parlamenta in Sveta z določitvijo vsebine in prikaza informacij, ki jih morajo razkriti podjetja, za katera se uporablja člen 19a ali 29a Direktive 2013/34/EU, o okoljsko trajnostnih gospodarskih dejavnostih ter metodologije za izpolnjevanje te obveznosti razkritja.

Družba SIJ d.d., ki je obvladujoča družba in neposredno izvaja funkcijo upravljavca svojih naložb v družbah Skupine SIJ, nima dejavnosti, ki bi bile taksonomsko sprejemljive. Prav tako nima taksonomsko sprejemljivih naložb.

Dejavnost Skupine SIJ, ki je sprejemljiva za taksonomijo, je proizvodnja železa in jekla, ki je definirana kot taksonomsko prehodna dejavnost. Ta dejavnost ima naslednje oznake po klasifikaciji NACE:

- C24.10 Proizvodnja železa in jekla ter ferozlitin
- C24.20 Proizvodnja cevi, votlih profilov in pripadajočega pribora iz jekla
- C24.31 Hladno vlečenje palic
- C24.51 Litje železa

Dejavnost »Proizvodnja železa in jekla« je **usklajena s taksonomijo**, če se z njo proizvaja jeklo v pečeh z električnim oblokom (EAF) za proizvodnjo ogljikovega jekla s postopkom EAF ali visokolegiranega jekla s postopkom EAF, kot je določeno v Delegirani uredbi Komisije (EU) 2019/331, kadar vložek odpadnega jekla glede na proizvedeno količino ni manjši od:

- 70 odstotkov za proizvodnjo visokolegiranega jekla;
- 90 odstotkov za proizvodnjo ogljikovega jekla.

Dejavnost »Proizvodnja železa in jekla« je sprejemljiva, a **neusklajena s taksonomijo**, kadar je vložek odpadnega jekla glede na proizvedeno količino manjši od:

- 70 odstotkov za proizvodnjo visokolegiranega jekla;
- 90 odstotkov za proizvodnjo ogljikovega jekla.

Visokolegirano jeklo je jeklo, ki vsebuje osem odstotkov ali več kovinskih primešanih elementov ali ima visoko kakovost površine in sposobnost obdelovanja. Izraženo je v tonah surovega jekla iz sekundarnega procesa izdelave iz talilnice.

Zajeti so vsi procesi, neposredno ali posredno povezani s pečmi z električnim oblokom (EAF), sekundarno metalurgijo, litjem in rezanjem, napravami za naknadno zgorevanje, napravami za odpraševanje, stojali za gretje posod, stojali za predgretje pri odlivanju ingotov, jaški za počasno hlajenje ter sušenjem in predgretjem odpadnega materiala. Pretvornik železovega kromita (FeCr) in kriogensko skladiščenje industrijskih plinov nista zajeta. Proces, ki se izvaja po litju, niso zajeti. Za določitev posrednih emisij se upošteva skupna poraba električne energije znotraj meja sistema.

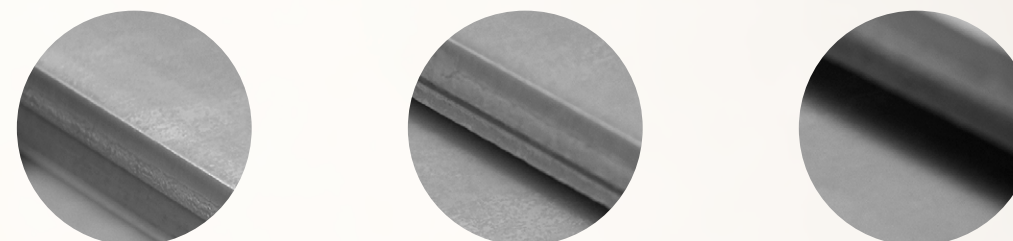

Ogljikovo jeklo je jeklo, ki vsebuje manj kot osem odstotkov kovinskih primešanih elementov in toliko elementov nečistoče, da je njegova uporaba omejena na namene, pri katerih ni potrebna posebna gladkost površine ali sposobnost predelave, ter ne izpolnjuje meril glede vsebnosti kovinskih primešanih elementov in kakovosti za visokolegirano jeklo. Izraženo je v tonah surovega jekla iz sekundarnega procesa izdelave iz talilnice.

Zajeti so vsi procesi, neposredno ali posredno povezani s pečmi z električnim oblokom (EAF), sekundarno metalurgijo, litjem in rezanjem, napravami za naknadno zgorevanje, napravami za odpraševanje, stojali za gretje posod, stojali za predgretje pri odlivanju ingotov ter sušenjem in predgretjem odpadnega materiala. Proces, ki se izvaja po litju, niso zajeti. Za določitev posrednih emisij se upošteva skupna poraba električne energije znotraj meja sistema.

I. Skupina SIJ

1. Delež prihodkov od proizvodov ali storitev, povezanih z gospodarskimi dejavnostmi, usklajenimi s taksonomijo – razkritje za Skupino SIJ za leto 2022

Gospodarska dejavnost	Oznaka NACE	Absolutni prihodki v tisoč evrih	Delež prihodkov v %	MERILA ZA BISTVEN PRISPEVEK		Blažitev podnebnih sprememb	MERILA ZA NEBISTVENO ŠKODOVANJE								
				Blažitev podnebnih sprememb v %	Prilaganje podnebnim spremembam v %		Prilaganje podnebnim spremembam	Vodni in morski viri	Krožno gospodarstvo	Onesnaževanje	Biotska raznovrstnost in ekosistemi	Minimalni zaščitni ukrepi	Delež prihodkov, usklajen s taksonomijo	Kategorija (omogočitevna dejavnost)	Kategorija (prehodna dejavnost)
A. DEJAVNOSTI, SPREJEMLJIVE ZA TAKSONOMIJO															
A.1 Okoljsko trajnostne dejavnosti (usklajene s taksonomijo)															
Proizvodnja železa in jekla ter ferozlitin, proizvodnja cevi, votlih profilov in pripadajočega pribora iz jekla, hladno vlečenje palic, litje železa (taksonomsko usklajen vložek odpadnega jekla)	C24.10 C24.20 C24.31 C24.51	957.539	73	100	0	-	DA	DA	Ni relevantno	DA	DA	DA	100 %	-	P
A.2 Dejavnosti, ki so sprejemljive za taksonomijo, vendar niso okoljsko trajnostne (dejavnosti, neusklajene s taksonomijo)															
Proizvodnja železa in jekla ter ferozlitin, proizvodnja cevi, votlih profilov in pripadajočega pribora iz jekla, hladno vlečenje palic, litje železa (taksonomsko neusklajen vložek odpadnega jekla)	C24.10 C24.20 C24.31 C24.51	46.260	4	100	0	-	DA	DA	Ni relevantno	DA	DA	DA		-	P
Skupaj (A.1 + A.2) (A)		1.003.799	77	100	0										
B. DEJAVNOSTI, NESPREJEMLJIVE ZA TAKSONOMIJO															
Prihodki od dejavnosti, nesporejmljivih za taksonomijo (B)		299.065	23												
Skupaj (A + B)		1.302.864	100												

Skupina SIJ je v skladu z računovodskimi načeli, ki se uporabljajo pri pripravi konsolidiranih računovodskih izkazov, leta 2022 ustvarila 1.302.864 tisoč evrov poslovnih prihodkov, od tega 1.003.799 tisoč evrov oziroma 77 odstotkov z dejavnostmi, ki so sprejemljive za taksonomijo. 299.065 tisoč evrov oziroma 23 odstotkov poslovnih prihodkov je ustvarila z dejavnostmi, ki niso sprejemljive za taksonomijo.

Skupina SIJ je med vsemi dejavnostmi znotraj poslovne skupine kot taksonomsko sprejemljivo prepoznala samo dejavnost »Proizvodnja železa in jekla«, ki jo izvajata družbi SIJ Acroni d.o.o. in SIJ Metal Ravne d.o.o. Ta dejavnost je v taksonomiji označena kot prehodna dejavnost.

Taksonomsko sprejemljivi prihodki so posledica procesov, ki so neposredno ali posredno povezani s pečmi z električnim oblokom (EAF), sekundarno metalurgijo, litjem in rezanjem, napravami za naknadno zgorevanje, napravami za odpraševanje, stojali za gretje posod, stojali za predgretje pri odlivanju ingotov, jaški za počasno hlajenje ter sušenjem in predgretjem odpadnega materiala.

Na podlagi natančnega pregleda zahtevanih tehničnih kriterijev smo ocenili, da niso vse taksonomsko sprejemljive dejavnosti tudi usklajene s taksonomijo.

Razdelitev proizvodnje jekel med taksonomsko usklajeno in neusklajeno dejavnost smo definirali:

- na osnovi posameznih kvalitiet glede na vsebnost legirnih elementov in
- na osnovi deleža jeklenega odpada, ki smo ga uporabili za proizvodnjo slabov posameznih kvalitiet.

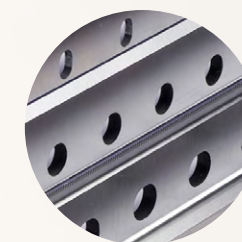
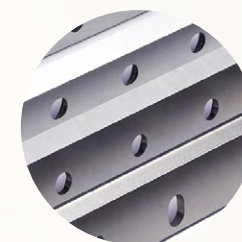
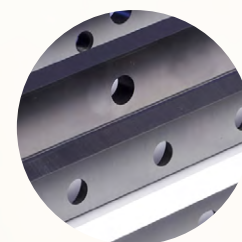

Skladno s temi kriteriji je Skupina SIJ 73 odstotkov prihodkov oziroma 957.539 tisoč evrov ustvarila s taksonomsko usklajeno dejavnostjo, štiri odstotke prihodkov oziroma 46.260 tisoč evrov pa s taksonomsko sprejemljivo, a neusklajeno dejavnostjo.

Ključni kazalnik uspešnosti za prihodke smo izračunali kot del čistih prihodkov, ki izhajajo iz proizvodov ali storitev, vključno z neopredmetenimi, povezanih z gospodarskimi dejavnostmi, usklajenimi s taksonomijo (števec), deljen s čistim prihodkom (imenovalec). Prihodki zajemajo prihodke, pripoznane v skladu z 82.(a) členom Mednarodnega računovodskega standarda (MRS) 1, kakor je bil sprejet z Uredbo Komisije (ES) št. 1126/2008 (1).

I. SKUPINA SIJ

2. Delež naložb v CAPEX pri proizvodih ali storitvah, povezanih z gospodarskimi dejavnostmi, usklajenimi s taksonomijo – razkritje za Skupino SIJ za leto 2022

Gospodarska dejavnost	Oznaka NACE	Naložbe v CAPEX v tisoč evrih	Delež naložb v CAPEX v %	MERILA ZA BISTVEN PRISPEVEK		Blažitev podnebnih sprememb	MERILA ZA NEBISTVENO ŠKODOVANJE								
				Blažitev podnebnih sprememb v %	Prilagajanje podnebnim spremembam v %		Prilagajanje podnebnim spremembam	Vodni in morski viri	Krožno gospodarstvo	Onesnaževanje	Biotska raznovrstnost in ekosistemi	Minimalni zaščitni ukrepi	Delež naložb, usklajen s taksonomijo	Kategorija (omogočitvena dejavnost)	Kategorija (prehodna dejavnost)
A. DEJAVNOSTI, SPREJEMLJIVE ZA TAKSONOMIJO															
A.1 Okoljsko trajnostne dejavnosti (usklajene s taksonomijo)															
Proizvodnja železa in jekla ter ferozlitin, proizvodnja cevi, votlih profilov in pripadajočega pribora iz jekla, hladno vlečenje palic, litje železa (taksonomsko usklajen vložek odpadnega jekla)	C24.10 C24.20 C24.31 C24.51	27.035	48	100	0	-	DA	DA	Ni relevantno	DA	DA	DA	100 %	-	P
A.2 Dejavnosti, ki so sprejemljive za taksonomijo, vendar niso okoljsko trajnostne (dejavnosti, neusklajene s taksonomijo)															
Proizvodnja železa in jekla ter ferozlitin, proizvodnja cevi, votlih profilov in pripadajočega pribora iz jekla, hladno vlečenje palic, litje železa (taksonomsko neusklajen vložek odpadnega jekla)	C24.10 C24.20 C24.31 C24.51	0	0	0	0										
Skupaj (A.1 + A.2) (A)		27.035	48	100	0										
B. DEJAVNOSTI, NESPREJEMLJIVE ZA TAKSONOMIJO															
Naložbe v CAPEX pri dejavnostih, nesporejmljivih za taksonomijo (B)		29.521	52												
Skupaj (A + B)		56.556	100												

Vse naložbe Skupine SIJ v CAPEX so leta 2022 znašale 56.556 tisoč evrov. Naložbe v CAPEX, usklajene s taksonomijo, so znašale 27.035 tisoč evrov, kar je sto odstotkov naložb v CAPEX, sprejemljivih za taksonomijo, in 48 odstotkov vseh naložb v CAPEX v letu 2022. Naložbe v CAPEX, nesprejemljive za taksonomijo, so bile v višini 29.521 tisoč evrov, kar je 52 odstotkov vseh naložb v CAPEX.

Sprejemljive in usklajene s taksonomijo (A1) so vse naložbe v CAPEX v družbi SIJ Metal Ravne, in sicer v obratih jeklarna, valjarna in kovačnica, ter vse naložbe v CAPEX v družbi SIJ Acroni, in sicer v obratih jeklarna, vroča valjarna, hladna valjarna in PDP.

Za izračun deležev naložb smo uporabili naložbe iz naslednjih standardov:

- pridobitve opredmetenih osnovnih sredstev (MRS 16);
- pridobitve neopredmetenih sredstev (MRS 38);
- pridobitve naložbenih nepremičnin (MRS 40);
- pridobitve pravic do uporabe najetih sredstev (MSRP 16).

Vsota zgoraj omenjenih pridobitev predstavlja imenovalac za izračun deležev.

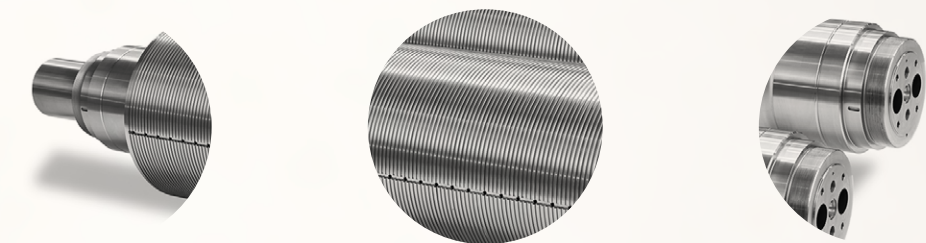

I. SKUPINA SIJ

3. Delež naložb v OPEX pri proizvodih ali storitvah, povezanih z gospodarskimi dejavnostmi, usklajenimi s taksonomijo – razkritje za Skupino SIJ za leto 2022

Gospodarska dejavnost	Oznaka NACE	Naložbe v OPEX v tisoč evrih	Delež naložb v OPEX v %	MERILA ZA BISTVEN PRISPEVEK		Blažitev podnebnih sprememb	MERILA ZA NEBISTVENO ŠKODOVANJE								
				Blažitev podnebnih sprememb v %	Prilagajanje podnebnim spremembam v %		Prilagajanje podnebnim spremembam	Vodni in morski viri	Krožno gospodarstvo	Onesnaževanje	Biotska raznovrstnost in ekosistemi	Minimalni zaščitni ukrepi	Delež naložb, usklajen s taksonomijo	Kategorija (omogočitvena dejavnost)	Kategorija (prehodna dejavnost)
A. DEJAVNOSTI, SPREJEMLJIVE ZA TAKSONOMIJO															
A.1 Okoljsko trajnostne dejavnosti (usklajene s taksonomijo)															
Proizvodnja železa in jekla ter ferozlitin, proizvodnja cevi, votlih profilov in pripadajočega pribora iz jekla, hladno vlečenje palic, litje železa (taksonomsko usklajen vložek odpadnega jekla)	C24.10 C24.20 C24.31 C24.51	8.546	61	100	0	-	DA	DA	Ni relevantno	DA	DA	DA	100 %	-	P
A.2 Dejavnosti, ki so sprejemljive za taksonomijo, vendar niso okoljsko trajnostne (dejavnosti, neusklajene s taksonomijo)															
Proizvodnja železa in jekla ter ferozlitin, proizvodnja cevi, votlih profilov in pripadajočega pribora iz jekla, hladno vlečenje palic, litje železa (taksonomsko neusklajen vložek odpadnega jekla)	C24.10 C24.20 C24.31 C24.51	0	0	0	0										
Skupaj (A.1 + A.2) (A)		8.546	61	100	0										
B. DEJAVNOSTI, NESPREEJEMLJIVE ZA TAKSONOMIJO															
Naložbe v OPEX pri dejavnostih, nespreejmljivih za taksonomijo (B)		5.487	39												
Skupaj (A + B)		14.033	100												

Naložbe v OPEX v Skupini SIJ so leta 2022 znašale skupaj 14.033 tisoč evrov, od tega 61 odstotkov v taksonomsko usklajene dejavnosti (8.546 tisoč evrov) in 39 odstotkov v taksonomsko nesprejemljive dejavnosti (5.487 tisoč evrov).

Imenovalec za določitev ključnega kazalnika uspešnosti naložb v OPEX v povezavi s Taksonomijo EU zajema neposredne neusredstvene stroške, povezane z dnevnim servisiranjem opredmetenih osnovnih sredstev s strani podjetja ali tretje osebe, kateri se dejavnosti oddajo v zunanje izvajanje, potrebno za zagotovitev neprekinjenega in učinkovitega delovanja takšnih sredstev. To so stroški, povezani z:

- raziskavami in razvojem;
- ukrepi prenove stavb;
- kratkoročnimi najemi;
- vzdrževanjem in popravili.

Navedeni stroški za izračun deleža naložb v OPEX, sprejemljivih oz. usklajenih s taksonomijo, predstavljajo imenovalec ulomka.

Podana razkritja smo pripravili na podlagi preučitve navedenih taksonomskih dokumentov, našega trenutnega razumevanja, razpoložljivih podatkov in ocene zahtev. Ugotavljamo, da se bo uredba nadgrajevala, zato bomo nadaljnje razlage in zahteve skrbno sproti preučevali in upoštevali njihov vpliv na nadaljnje razkrivanje naših podatkov.

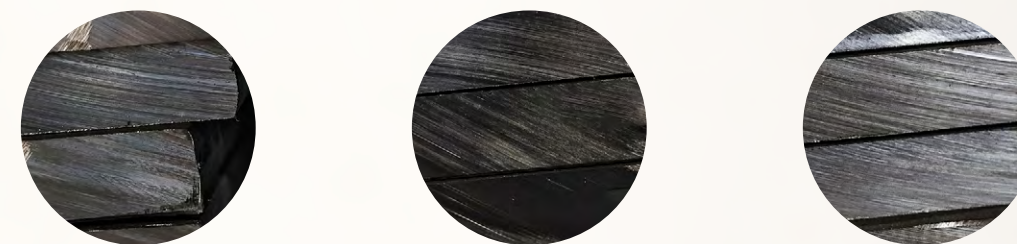

II. SIJ d.d.

1. Delež prihodkov od proizvodov ali storitev, povezanih z gospodarskimi dejavnostmi, usklajenimi s taksonomijo – razkritje za družbo SIJ d.d. za leto 2022

Gospodarska dejavnost	Oznaka NACE	Absolutni prihodki v tisoč evrih	Delež prihodkov v %	MERILA ZA BISTVEN PRISPEVEK		Blažitev podnebnih sprememb	MERILA ZA NEBISTVENO ŠKODOVANJE								
				Blažitev podnebnih sprememb v %	Prilagajanje podnebnim spremembam v %		Prilagajanje podnebnim spremembam	Vodni in morski viri	Krožno gospodarstvo	Onesnaževanje	Biotska raznovrstnost in ekosistemi	Minimalni zaščitni ukrepi	Delež prihodkov, usklajen s taksonomijo	Kategorija (omogočitvena dejavnost ali)	Kategorija (prehodna dejavnost)
A. DEJAVNOSTI, SPREJEMLJIVE ZA TAKSONOMIJO															
A.1 Okoljsko trajnostne dejavnosti (usklajene s taksonomijo)		0	0												
A.2 Dejavnosti, ki so sprejemljive za taksonomijo, vendar niso okoljsko trajnostne (dejavnosti, neusklajene s taksonomijo)		0	0												
Skupaj (A.1 + A.2) (A)		0	0												
B. DEJAVNOSTI, NESPREJEMLJIVE ZA TAKSONOMIJO															
Prihodki od dejavnosti, nesprejemljivih za taksonomijo (B)		31.899	100												
Skupaj (A + B)		31.899	100												

Družba SIJ d.d. je v skladu z računovodskimi načeli, ki se uporabljajo pri pripravi ločenih računovodskih izkazov, leta 2022 ustvarila 31.899 tisoč evrov poslovnih prihodkov, od tega sto odstotkov z dejavnostmi, ki so v celoti nesprejemljive za taksonomijo.

II. SIJ d.d.

2. Delež naložb v CAPEX pri proizvodih ali storitvah, povezanih z gospodarskimi dejavnostmi, usklajenimi s taksonomijo – razkritje za družbo SIJ d.d. za leto 2022

Gospodarska dejavnost	Oznaka NACE	Naložbe v CAPEX v tisoč evrih	Delež naložb v CAPEX v %	MERILA ZA BISTVEN PRISPEVEK		Blažitev podnebnih sprememb	MERILA ZA NEBISTVENO ŠKODOVANJE								
				Blažitev podnebnih sprememb v %	Prilagajanje podnebnim spremembam v %		Prilagajanje podnebnim spremembam	Vodni in morski viri	Krožno gospodarstvo	Onesnaževanje	Biotska raznovrstnost in ekosistemi	Minimalni zaščitni ukrepi	Delež naložb, usklajen s taksonomijo	Kategorija (omogočitvena dejavnost ali)	Kategorija (prehodna dejavnost)
A. DEJAVNOSTI, SPREJEMLJIVE ZA TAKSONOMIJO															
A.1 Okoljsko trajnostne dejavnosti (usklajene s taksonomijo)		0	0												
A.2 Dejavnosti, ki so sprejemljive za taksonomijo, vendar niso okoljsko trajnostne (dejavnosti, neusklajene s taksonomijo)		0	0												
Skupaj (A.1 + A.2) (A)		0	0												
B. DEJAVNOSTI, NESPREJEMLJIVE ZA TAKSONOMIJO															
Naložbe v CAPEX pri dejavnostih, nesprejemljivih za taksonomijo (B)		1.246	100												
Skupaj (A + B)		1.246	100												

Vse naložbe v CAPEX so leta 2022 znašale 1.246 tisoč evrov in so v celoti nesprejemljive za taksonomijo.

3. Delež naložb v OPEX pri proizvodih ali storitvah, povezanih z gospodarskimi dejavnostmi,
usklajenimi s taksonomijo – razkritje za družbo SIJ d.d. za leto 2022

Gospodarska dejavnost	Oznaka NACE	Naložbe v OPEX v tisoč evrih	Delež naložb v OPEX v %	MERILA ZA BISTVEN PRISPEVEK		Blažitev podnebnih sprememb	MERILA ZA NEBISTVENO ŠKODOVANJE								
				Blažitev podnebnih sprememb v %	Prilagajanje podnebnim spremembam v %		Prilagajanje podnebnim spremembam	Vodni in morski viri	Krožno gospodarstvo	Onesnaževanje	Biotska raznovrstnost in ekosistemi	Minimalni zaščitni ukrepi	Delež naložb, usklajen s taksonomijo	Kategorija (omogočitvena dejavnost ali)	Kategorija (prehodna dejavnost)
A. DEJAVNOSTI, SPREJEMLJIVE ZA TAKSONOMIJO															
A.1 Okoljsko trajnostne dejavnosti (usklajene s taksonomijo)		0	0												
A.2 Dejavnosti, ki so sprejemljive za taksonomijo, vendar niso okoljsko trajnostne (dejavnosti, neusklajene s taksonomijo)		0	0												
Skupaj (A.1 + A.2) (A)		0	0												
B. DEJAVNOSTI, NESPREJEMLJIVE ZA TAKSONOMIJO															
Naložbe v OPEX pri dejavnostih, nesprejemljivih za taksonomijo (B)		890	100												
Skupaj (A + B)		890	100												

Naložbe v OPEX so leta 2022 znašale skupaj 890 tisoč evrov in so v celoti nesprejemljive za taksonomijo.



SIJ – Slovenska industrija jekla, d.d.
Gerbičeva 98, 1000 Ljubljana
www.sij.si
T: +386 (0)1 242 98 00
E: info@sij.si

Vsebinska zasnova in uredništvo: SIJ d.d in Fit media d.o.o.
Jezikovni pregled: SIJ d.d.
Oblikovna zasnova in izvedba: Sans
Fotografije: Adobe stock in Arhiv SIJ
Ljubljana, junij 2023.